

BALANÇO SOCIAL 2018



Índice

INTRODUÇÃO

ESTRUTURA DO BALANÇO SOCIAL

PARTE 1 - APRESENTAÇÃO

01. Palavra do Presidente.....	02
02. Identificação da Entidade.....	03
03. Perfil – A Carta do 3º Milênio.....	04

PARTE 2 – A INSTITUIÇÃO

04. Histórico.....	06
05. Missão e Valores da Entidade.....	07
06. Declarações.....	08
07. Documentos.....	09
08. Registros.....	09
09. Institucional.....	10

PARTE 3 – FINANCEIRO

10.Nossos Números.....	17
11.Iniciativas do Interesse da Sociedade-Projetos Sociais.....	30
12.Notas Gerais.....	57

PALAVRA DO PRESIDENTE



Estamos apresentando o Balanço Sócio Ambiental da APAE de Blumenau ano 2018. Todas as conquistas que, desde a sua fundação em 1965 aos dias de hoje, foram obtidas, através de muito trabalho e que contribuíram para a melhoria dos atendimentos prestados aos aproximadamente 420 alunos/assistidos e suas famílias; através dos diversos serviços que realizamos e, mesmo, por sentirmos necessidade de levar ao conhecimento dos nossos parceiros, colaboradores e à comunidade Blumenauense, apresentamos os resultados Sócio Ambientais da nossa Entidade. Ressaltamos a luta, ética e transparência com que sempre pautamos nossas ações ao longo desses anos, tendo sempre o apoio imprescindível de todos os Blumenauenses em nossos eventos, campanhas e necessidades. A APAE de Blumenau acredita na Prevenção das Deficiências, na Inclusão com êxito no Ensino Regular, no mercado de trabalho e nos espaços comunitários. O que nos move é a vontade imperiosa de toda uma equipe comprometida, Diretoria, Voluntários, Professores e Funcionários, unidos em prol do desenvolvimento intelectual, psíquico, físico, social, no fortalecimento de vínculos, na defesa de Direitos e na capacitação profissional da pessoa com Deficiência Intelectual, Múltipla e Autismo em nossa cidade, promovendo assim, o efetivo exercício da cidadania.

Gilson Jorge da Silva

Presidente APAE de Blumenau

Gestão 2017/2019

IDENTIFICAÇÃO

Instituição: Associação de Pais e Amigos dos Excepcionais de Blumenau – APAE

CNPJ: 82.656.554/0001-06

Endereço: Rua Casimiro de Abreu, 216, Bairro Vila Nova – Blumenau - SC

Natureza Jurídica: Associação sem fins lucrativos

E-mail: administrativo@apaablumenau.org.br

Telefones: (47) 3323-0000 fixo +Corporativo e WattsApp -47-9-9601-9111

Registro CNAS Nº 94.30-8

Forma de Tributação: Entidade Imune

Isenta da Cota Patronal INSS: Sim

Classificada Como OSCIP: Não

Possui Certificado de Entidade Beneficente de Assistência Social: Sim

Responsável na Entidade pelo preenchimento dos dados:

Nome Completo: Solange Aparecida Coutinho da Veiga

CPF: 532.426.109-20

Cargo/Função: Auxiliar Administrativo com Graduação em Pedagogia

Telefone contato: (47) -3323-0000 ramal 202 - 47- 9-9601-9111

RESPONSABILIDADE SOCIAL

CARTA PARA O TERCEIRO MILÊNIO

A Carta foi aprovada no dia 9 de setembro de 1999, em Londres, Grã-Bretanha, pela Assembleia Governativa da REHABILITATION INTERNATIONAL, estando Arthur O'Reilly, na Presidência e David Henderson na Secretaria Geral. A tradução foi feita do original em inglês pelo consultor de inclusão Romeu Kazumi Sassaki.

Nós entramos no Terceiro Milênio determinados a que os direitos humanos de cada pessoa em qualquer sociedade devam ser reconhecidos e protegidos.

Esta Carta é proclamada para transformar esta visão em realidade.

Os direitos humanos básicos são ainda rotineiramente negados a segmentos inteiros da população mundial, nos quais se encontram muitos dos 600 milhões de crianças, mulheres e homens que têm deficiência. Nós buscamos um mundo onde as oportunidades iguais para pessoas com deficiência se tornem uma consequência natural de políticas e leis sábias que apoiem o acesso a, e a plena inclusão, em todos os aspectos da sociedade.

O progresso científico e social no século 20 aumentou a compreensão sobre o valor único e inviolável de cada vida. Contudo, a ignorância, o preconceito, a superstição e o medo ainda dominam grande parte das respostas da sociedade à deficiência. No Terceiro Milênio, nós precisamos aceitar a deficiência como uma parte comum da variada condição humana. Estatisticamente, pelo menos 10% de qualquer sociedade nascem com ou adquirem uma deficiência; e aproximadamente uma em cada quatro famílias possui uma pessoa com deficiência.

Nos países desenvolvidos e em desenvolvimento, nos hemisférios norte e sul do planeta, a segregação e a marginalização têm colocado pessoas com deficiência no nível mais baixo da escala socioeconômica. No século 21, nós precisamos insistir nos mesmos direitos humanos e civis tanto para pessoas com deficiência como para quaisquer outras pessoas.

O século 20 demonstrou que, com inventividade e engenhosidade, é possível estender o acesso a todos os recursos da comunidade ambientes físicos, sociais e culturais, transporte, informação, tecnologia, meios de comunicação, educação, justiça, serviço público, emprego, esporte e recreação, votação e oração. No século 21, nós precisamos estender este acesso que poucos têm para muitos, eliminando todas as barreiras ambientais, eletrônicas e atitudinais que se antepõem à plena inclusão deles na vida comunitária. Com este acesso poderão advir o estímulo à participação e à liderança, o calor da amizade, as glórias da afeição compartilhada e as belezas da Terra e do Universo.

A cada minuto, diariamente, mais e mais crianças e adultos estão sendo acrescentados ao número de pessoas cujas deficiências resultam do fracasso na prevenção das doenças evitáveis e do fracasso no tratamento das condições tratáveis. A imunização global e as outras estratégias de prevenção não mais são aspirações; elas são possibilidades práticas e economicamente viáveis. O que é necessário é a vontade política, principalmente de governos, para acabarmos com esta afronta à humanidade.

Os avanços tecnológicos estão teoricamente colocando, sob o controle humano, a manipulação dos componentes genéticos da vida. Isto apresenta novas dimensões éticas ao diálogo internacional sobre a prevenção de deficiências. No Terceiro Milênio, nós precisamos criar políticas sensíveis que respeitem tanto a dignidade de todas as pessoas como os inerentes benefícios e harmonia derivados da ampla diversidade existente entre elas.

Por estas razões, a CARTA PARA O TERCEIRO MILÊNIO é proclamada para que toda a humanidade entre em ação, na convicção de que, a implementação destes objetivos constitui uma responsabilidade primordial de cada governo e de todas as organizações não governamentais e internacionais relevantes.

A APAE de Blumenau, tem ao longo dos seus 54 anos de atuação realizado ações e construindo conhecimentos sobre a pessoa com deficiência intelectual e múltipla, atuando na defesa e garantia de seus direitos e prestando atendimento nas áreas educacional, de assistência social e de saúde. Buscamos compartilhar experiências significativas nos campos da prevenção de modo inovador e em consonância com seu tempo. Tudo por eles e para eles.



HISTÓRICO

IDENTIFICAÇÃO DA ENTIDADE

A APAE – Associação de Pais e Amigos dos Excepcionais é um movimento que se destaca no país pelo seu pioneirismo. Fundada no Rio de Janeiro, no dia 11 de dezembro de 1954, na ocasião da chegada ao Brasil de Beatrice Bemis, procedente dos Estados Unidos, membro do corpo diplomático Norte-Americano e mãe de uma criança com Síndrome de Down.

A Associação de Pais e Amigos dos Excepcionais de Blumenau - APAE - foi criada em Março de 1965, por um grupo de cidadãos blumenauenses.

A primeira Diretoria foi empossada no dia 25 de Março de 1965 – tendo na Administração e Direção os pais das pessoas com deficiência intelectual – sendo em seguida reconhecida como utilidade pública, municipal, estadual e federal, registrada no Conselho Nacional do Serviço Social e reconhecida entidade de fins filantrópicos.

Em 1966 foi criada a “Escolinha da Esperança” abrigando os primeiros 16 (dezesesseis) alunos. Através dos anos com o aumento da demanda e a necessidade de um trabalho especializado, a Escolinha cresceu e transformou-se no Instituto Médico, Psicopedagógico e Social.

Já em 1979, fez-se necessário contratar pessoal técnico para compor a equipe multidisciplinar do Instituto, que eram: Médico, Psicólogo, Assistente Social, Pedagogo, Fisioterapeuta e Oftalmologista, equipe está responsável pelas triagens.

Em 1997, foi criado o regimento da escola com a participação de representantes de toda a comunidade escolar e da diretoria do órgão mantenedor; oportunidade em que, também se optou pela mudança do nome da escola, deixando de ser a “Escolinha da Esperança – Instituto Médico, Psicopedagógico e Social” denominando-se ESCOLA ESPECIAL PROFESSORA ESTELLA MARIA CAROPRESO, em homenagem à fundadora e primeira diretora.

Na atualidade além do caráter mantenedor, há o incentivo em orientar a oferta de escolarização, atendimento educacional, sócio-assistencial e de saúde às pessoas com deficiência intelectual e múltipla, no empenho em apoiar as famílias da Entidade, promover oportunidades de qualificação e inserção profissional às pessoas com deficiência intelectual e múltipla na área do trabalho, emprego e renda, produzir e divulgar conhecimentos na área de educação especial em parceria com instituições de formação.

A realidade vivida pelas famílias usuárias dos serviços da APAE de Blumenau é histórica e complexa. É histórica, pela transgeracionalidade de fatores e condição de vulnerabilidade social que dificultam a estrutura e a dinâmica familiar. É complexa, devido aos efeitos dos multifatores sociais e estruturais da sociedade que se agravam ao longo dos tempos, dificultando o desenvolvimento da autonomia e da cidadania da pessoa com deficiência e de sua família.



MISSÃO DA ORGANIZAÇÃO

Ser uma APAE de excelência com o objetivo de oferecer atendimentos de Educação, Saúde e Assistência Social, direcionadas a melhoria na qualidade de vida da Pessoa com Deficiência Intelectual, Múltipla e TEA - Transtorno do Espectro do Autismo, objetivando à construção da cidadania através de uma sociedade inclusiva.

NOSSOS VALORES:

Excelência no atendimento;

Humanização;

Ética;

Defesa dos Direitos;

Prevenção e Promoção da Inclusão.

DECLARAÇÕES:

Cumprido o estabelecido na Lei Complementar Estadual de nº 459 de 2009, especialmente em relação ao piso salarial para os trabalhadores;

b. Apoiar totalmente a liberdade sindical e o direito a negociações livres;

c. Cumprir os acordos sindicais;

d. Não utilizar mão-de-obra infantil ou trabalho análogo ao escravo, rejeitando e condenando-o veementemente;

e. Não ter qualquer envolvimento com prostituição, exploração sexual ou com qualquer envolvimento com corrupção;

f. Cumprir as normas regulamentadoras relativas à segurança e medicina do trabalho - NR 01 e NR 07, do Ministério do Trabalho e Emprego;

g. Valorizar e respeitar a diversidade;

h. Não possuir condenações nas justiças estadual e federal na área criminal, com trânsito em julgado;

i. A Organização responde inteiramente pela integridade dos indicadores apresentados.

REGISTROS/DOCUMENTOS:

A APAE Blumenau possui vigentes:

- a. Certidão Negativa perante a Previdência Social;
- b. Certidão Negativa perante o FGTS - Fundo de Garantia do Tempo de Serviços;
- c. Certidão conjunta de débitos relativos a tributos federais e dívida ativa da União;
- d. Certidões Negativas de Débitos junto às Receitas Estadual e Municipal;
- e. Certidão Negativa de Débitos Trabalhistas (CNDT).

REGISTROS

- Conselho Municipal Fiscalizador: CMDCA -Nº de Inscrição no Conselho: 018/20
- Registro do Conselho Nacional de Assistência Social- CNAS-nº047.572/67, de 03/01/68
- Certificado de Entidade Beneficente de Ass. Social –CEBAS -44006.007556/97-49 de 15/05/98 – RCEBAS-0257/2002
- Declaração de Utilidade Pública Municipal – Lei 1.412 de 02/06/1967
- Declaração de Utilidade Publica Estadual – Lei 4.404 de 22/09/1967 – DO/ SC 18/09/1967
- Declaração de Utilidade Pública Federal – Dec 66.345 de 19/03/1970 –DOU 23/03/1970

DIRETORIA APAE - GESTÃO - 2017/2019

PRESIDENTE DE HONRA IN MEMORIAN – LOTHAR SCHMIDT

CONSELHEIRA DE HONRA: ALDA NIEMAYER

DIRETORIA EXECUTIVA

Presidente	Gilson Jorge da Silva
Vice-Presidente	Denise Deisy Durieux Klappoth
1º Diretor Secretário	Carla Simonia Cazarolli
2º Diretor Secretário	Maise Pereira Domingos
1º Diretor Financeiro	Daniel Sálvio Minatti
2º Diretor Financeiro	Daniel Marchini Padiál
Diretor de Patrimônio	Carmem Lúcia do Prado Nasser
Diretor Social	Uta Sasse

PROCURADORIA GERAL

Procurador Jurídico	Joel Trombelli
---------------------	----------------

CONSELHO FISCAL

Conselheiro Fiscal	Edi Marchetti Stuhler
Conselheiro Fiscal	Gilmar Alvisi
Suplente Conselho Fiscal	Alfonso Kleine
Suplente Conselho Fiscal	Victor Fernando Sasse

CONSELHO DE ADMINISTRAÇÃO

Adolar Wruck

Arlete Lange

Cristóvão Waltrich

Demócrates Antonio Loureiro Schmidt

Elisabeth Hartmann Link

Hercy Zutter

Ilário Lembeck

Leila Maria Brisola Quintanilha

Lorena Starke Schmidt

Manoel dos Santos

Mariane Hofmann

Paulo César Lopes

Rogério dos Santos

Samuel Sobottka

Sandra Liane de Souza

CORPO DISCENTE

2017 → **425 alunos assistidos**

2018 → **415 alunos assistidos**

2019 → **420 alunos assistidos**

Todos os serviços prestados pela Entidade são gratuitos.

RECURSOS HUMANOS

PROFESSORES	46
FUNCIONÁRIOS	53
ESTAGIÁRIOS	32
VOLUNTÁRIOS FIXOS MÊS	70
VOLUNTÁRIOS NOS EVENTOS	800

INFRAESTRUTURA

Terreno: 12.703,79m²

Área Construída: 6.469,03 m²

- 01 ALMOXARIFADO DE MATERIAL DE EXPEDIENTE
- 01 AMBULATÓRIO MÉDICO
- 01 AMBULATÓRIO ODONTOLÓGICO
- 01 ÁREA DE LAZER
- 01 AUDITÓRIO
- 01 BOSQUE SENSITIVO
- 01 CAMARIM
- 01 CAMPO DE FUTEBOL
- 01 CASA DE AVD – ATIVIDADES DA VIDA DIÁRIA
- 01 CASA ZELADOR
- 01 COZINHA
- 01 DEPÓSITO ALIMENTOS
- 01 DEPÓSITO FERRAMENTAS
- 01 DISPENSA
- 01 GINÁSIO DE ESPORTES COBERTO
- 01 LABORATÓRIO INFORMÁTICA
- 01 LAVAÇÃO
- 01 ALMOXARIFADO DE MATERIAL ESPORTIVO
- 01 PISCINA GRANDE AQUECIDA E ADAPTADA
- 01 REFEITÓRIO
- 01 SALA CLUBE DE MÃES
- 01 SALA DE COSTURA
- 01 SALA DE INTEGRAÇÃO SENSORIAL
- 01 SALA DE PEDIASUIT
- 01 SALA DE PROFESSORES
- 01 SALA DIREÇÃO ADJUNTA
- 01 SALA DIREÇÃO GERAL
- 01 SALA DO SETOR DE NUTRIÇÃO;
- 02 SALA DO SETOR DE SERVIÇO SOCIAL
- 02 SALA EDUCAÇÃO FÍSICA
- 01 SALA ESPERA COM BANHEIRO
- 01 SALA ESPERA SETOR ADMINISTRATIVO (2 BANHEIROS)
- 01 SALA MANUTENÇÃO
- 01 SALA MÉDICO
- 01 SALA MOTORISTAS/QUARTO
- 01 SALA PRESIDENTE
- 01 SALA RECEPÇÃO DIRETORIA
- 01 SALA RECEPÇÃO PRINCIPAL
- 01 SALA RECICLAGEM DE PAPEL
- 02 SALA TERAPIA OCUPACIONAL
- 01 SALÃO DE EVENTOS
- 01 SECRETARIA ADMINISTRATIVA
- 01 SECRETARIA INSTITUTO
- 02 SALAS DE AUTOS-CUIDADOS
- 02 SALAS DE REUNIÕES
- 01 SALA DE VENDAS BRECHÓ
- 02 SALAS PADARIA
- 01 SALA DE VENDAS OFICINAS
- 02 SALAS PSICOLOGIA
- 03 SALAS ARTES
- 03 SALAS FISIOTERAPIA
- 02 SALAS FONOAUDIOLOGIA
- 03 SALAS PEDAGOGAS
- 56 BANHEIROS
- 38 SALAS DE AULA
- 01 PARQUE ADAPTADO

ATENDIMENTOS ÁREAS DA SAÚDE

Pessoa com Deficiência Intelectual Múltipla e

TEA Transtorno do Espectro do Autismo com baixo nível funcional:

Nota explicativa: Os números para mais e para menos estão relacionados a entrada e saída de profissionais da área técnica descrita.

FISIOTERAPIA

Alunos atendidos no Programa:

2017 ←→ 208/mês

2018 ←→ 260/mês

2019 ←→ 638 /mês(04 Fisioterapeutas)

FONOAUDIOLOGIA

Alunos atendidos no Programa:

2017 ←→ 202/mês

2018 ←→ 115/mês

2019 ←→ 118/mês

MEDICINA

Alunos atendidos no Programa:

2017 ←→ 115/mês

2018 ←→ 110 /mês

2019 ←→ 126 /mês

TERAPIA OCUPACIONAL

Alunos atendidos no Programa:

2017 ↔ 155/mês

2018 ↔ 130/mês

2019 ↔ 385/mês(03 Terapeutas Ocupacionais)

PSICOLOGIA

Alunos atendidos no Programa:

2017 ↔ 226/mês

2018 ↔ 250/mês

2019 ↔ 526/mês(03 Psicólogos)

ODONTOLOGIA

2017 ↔ 95/mês

2018 ↔ 00/mês(estávamos sem profissional da área)

2019 ↔ 120/mês(Parceria com a PMB)

NOSSOS NÚMEROS

Indicadores sobre o corpo funcional		2017		2018		Metas para 2019	
Nº Total de empregados(as) ao final do período		56		61		60	
Nº de Admissões durante o período		26		49		6	
Nº de prestadores(as) de serviço		4		6		5	
Nº de empregados(as) acima de 45 anos		25		22		20	
Nº de mulheres que trabalham na instituição		44		46		50	
% de cargos de chefia ocupados por mulheres		79%		75%		90%	
Salário médio das mulheres		1705,74		1809,15		1905,66	
Salário médio dos homens		1781,13		1951,46		2.020,00	
Nº de funcionários Afrodescendentes		0		3		5	
% de cargos de chefia ocupados por afrodescendentes		-		-		-	
Nº de estagiário(as)		9		1		30	
Nº de voluntários(as)				-		70	
Nº de portadores(as) necessidades especiais		-		0		2	
Número de Multas Trabalhistas		-		-		-	
Qualificação do corpo funcional		2017		2018		Metas para 2019	
Nº Total de docentes		49	100%	50	100%	50	100%
	Nº de Doutores(as)	1	2%	1	2%	1	2%
	Nº de Mestres(as)	0	0%	0	0%	0	0%
	Nº de especializados(as)	25	51%	15	30%	9	18%
	Nº de graduados	25	51%	15	30%	9	18%
	Nº de Graduandos	0	0%	4	8%	0	0%
	Nº de pessoas com ensino médio	13	27%	20	40%	31	62%
Nº total de Funcionários(as) no corpo técnico e administrativo		43	88%	22	44%	25	100%
	Nº de pós-graduados(especialistas, mestres e doutores)	0	0%	0	0%	0	0%
	Nº de Graduados(as)	18	37%	20	40%	22	88%
	Nº de graduandos(as)	0	0%	2	4%	0	0%
	Nº de pessoas com ensino médio	13	27%	4	8%	1	4%
	Nº de pessoas com ensino fundamental	12	24%	5	10%	2	8%
	Nº de pessoas com ensino fundamental incompleto	0	0%	8	16%	0	0%
	Nº de pessoas não alfabetizadas	0	0%	0	0%	0	0%

NOSSOS NÚMEROS

Indicadores relevantes quanto ao exercício da cidadania	2017	2018	Metas para 2019
Relação entre maior e a menor remuneração	12,09	12,09	10,00
Números de Acidentes de Trabalho	4	1	0
Os projetos educacionais, culturais, esportivos, sociais e ambientais desenvolvidos foram definidos por:	<input checked="" type="checkbox"/> Diretorias <input checked="" type="checkbox"/> Gerências <input type="checkbox"/> Empregados (as)	<input checked="" type="checkbox"/> Diretorias <input checked="" type="checkbox"/> Gerências <input type="checkbox"/> Empregados (as)	<input checked="" type="checkbox"/> Diretorias <input checked="" type="checkbox"/> Gerências <input type="checkbox"/> Empregados (as)
Os padrões de segurança e salubridade no ambiente de trabalho foram definidos por:	<input type="checkbox"/> Diretorias <input checked="" type="checkbox"/> Gerências <input checked="" type="checkbox"/> Empregados (as) <input checked="" type="checkbox"/> PPRA	<input type="checkbox"/> Diretorias <input checked="" type="checkbox"/> Gerências <input checked="" type="checkbox"/> Empregados (as) <input checked="" type="checkbox"/> PPRA	<input type="checkbox"/> Diretorias <input checked="" type="checkbox"/> Gerências <input checked="" type="checkbox"/> Empregados (as) <input checked="" type="checkbox"/> PPRA
Quanto à liberdade sindical, ao direito de negociação coletiva e à representação interna dos (as) trabalhadores (as):	<input type="text"/> SIM	<input type="text"/> SIM	<input type="text"/> SIM
A Previdência Privada contempla	Não se aplica	Não se aplica	Não se aplica
Na seleção dos fornecedores, os padrões éticos e de responsabilidade social e ambiental adotados:	<input type="text"/> SIM	<input type="text"/> SIM	<input type="text"/> SIM
Quanto à participação dos empregados (as) em programas de trabalho voluntário:	<input type="text"/> SIM	<input type="text"/> SIM	<input type="text"/> SIM
Nº total de reclamações e críticas de consumidores (as)	-	-	-
	-	-	-
	-	-	-
% de reclamações e críticas solucionadas	-	-	-
	-	-	-
Prioriza contratar pessoas da comunidade onde atua?	<input type="checkbox"/> Não <input checked="" type="checkbox"/> Sim	<input type="checkbox"/> Não <input checked="" type="checkbox"/> Sim	<input type="checkbox"/> Não <input checked="" type="checkbox"/> Sim
Entidade possui assento em Conselhos Municipais, Estaduais e/ou Federais?	<input type="checkbox"/> Não <input checked="" type="checkbox"/> Sim	<input type="checkbox"/> Não <input checked="" type="checkbox"/> Sim	<input type="checkbox"/> Não <input checked="" type="checkbox"/> Sim
Entidade participa de algum movimento social, como Redes e Fóruns?	<input type="checkbox"/> Não <input checked="" type="checkbox"/> Sim	<input type="checkbox"/> Não <input checked="" type="checkbox"/> Sim	<input type="checkbox"/> Não <input checked="" type="checkbox"/> Sim
Entidade adota políticas visando diminuir a exclusão social, através da admissão de idosos, pessoas com deficiências, mulheres,	<input type="checkbox"/> Não <input checked="" type="checkbox"/> Sim	<input type="checkbox"/> Não <input checked="" type="checkbox"/> Sim	<input type="checkbox"/> Não <input checked="" type="checkbox"/> Sim

PROGRAMA DE ATENDIMENTO

MATERNO INFANTIL - PAMI

O PAMI- Programa de Atendimento Materno infantil recebe as crianças de 0 aos 4 anos encaminhadas através dos serviços de saúde do município. O acolhimento e o cuidado a essas crianças e a suas famílias são essenciais para que se conquiste o maior ganho funcional possível nos primeiros anos de vida, fase em que a formação de habilidades primordiais e a plasticidade neuronal estão fortemente presentes, proporcionando amplitude e flexibilidade para progressão do desenvolvimento nas áreas motoras, cognitiva e de linguagem.



RESULTADOS:

2017 ← → 55

2018 ← → 62

2019 ← → 45

AEE – ATENDIMENTO EDUCACIONAL ESPECIAL

O AEE tem como função complementar ou suplementar a formação do aluno por meio da disponibilização de serviços, recursos de acessibilidade e estratégias que eliminem as barreiras para sua plena participação na sociedade e desenvolvimento de sua aprendizagem. Nessa classe está o aluno que frequenta o ensino regular alternado com o apoio do AEE.

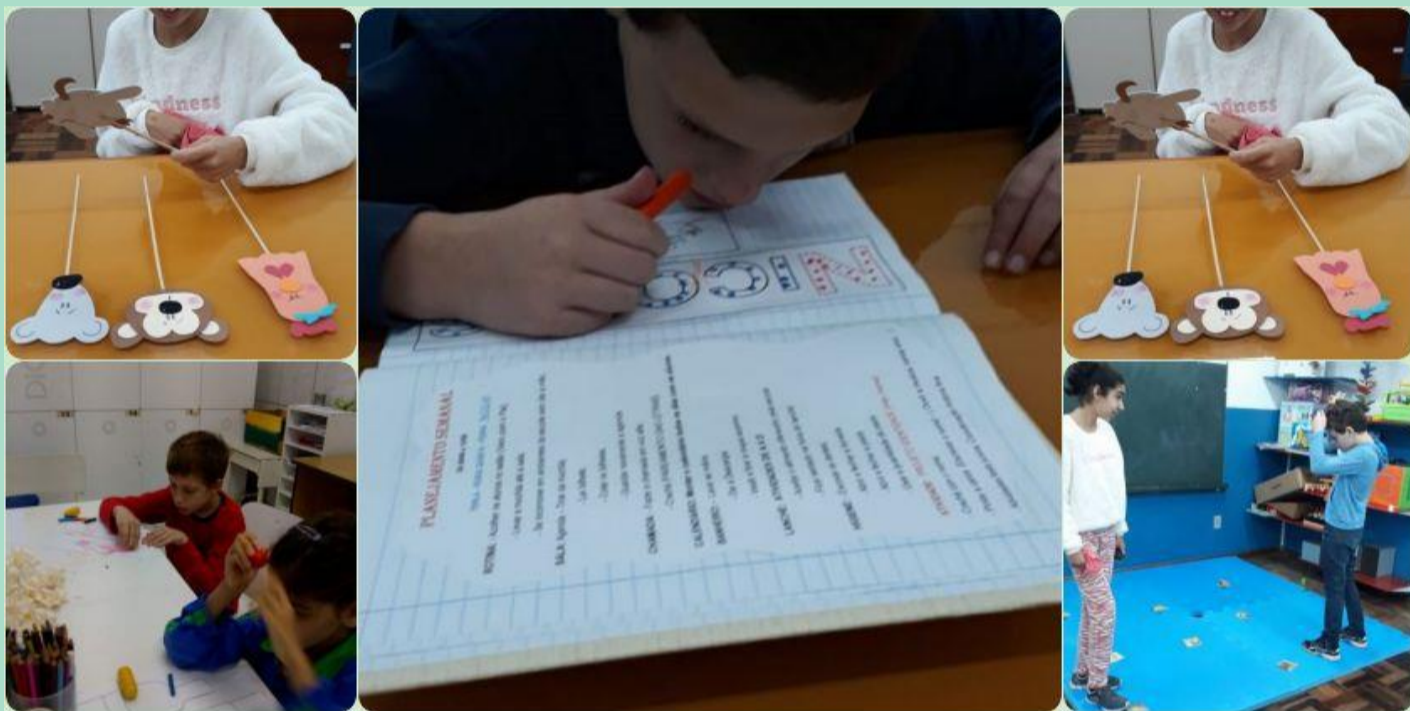

RESULTADOS:

2017 ← → 55

2018 ← → 60

2019 ← → 50

TEA- TRANSTORNO DO ESPECTRO DO AUTISMO

Voltado ao atendimento da pessoa com diagnóstico de TEA – Transtorno do Espectro do Autismo associado ou não a outra deficiência, esse espectro apresenta altas taxas de prevalência na população infanto-juvenil, tem sido uma das principais causas de procura por atendimento clínico na área da saúde mental infantil na APAE de Blumenau. Este programa busca através de atividades pedagógicas e clínicas, condições que favoreçam o desenvolvimento nas áreas motora, da linguagem, cognição, cuidados pessoais, socialização e desenvolvimento de habilidades significativas para a vida. O Autismo é uma deficiência intelectual extremamente desafiadora devido a ausência de comunicação verbal e da resposta de socialização da pessoa assistida.



RESULTADOS:

2017 ←————→ 40

2018 ←————→ 45

2019 ←————→50

SERVIÇO DE ATENDIMENTO PEDAGÓGICO ESPECÍFICO SAE I

A proposta do programa visa realizar estratégias baseadas no Currículo Funcional Natural, o que virá contribuir para o desenvolvimento dos alunos, na construção do conhecimento, na independência, na autonomia e nas habilidades que são funcionais para a sua vida. Abrange quatro áreas específicas: Escolar, Ocupacional, Comunidade e Doméstica.



RESULTADOS:

2017 ↔ 257

2018 ↔ 240

2019 ↔ 211

SERVIÇO DE ATENDIMENTO PEDAGÓGICO – SAE II

Na sala ambiente vimos através da aplicação do plano individualizado perceber a grande importância de objetivar o bem-estar dos alunos que estão na fase do envelhecimento. Para contemplar a esta demanda, são oferecidas atividades diversificadas que visem estimular a interação entre os pares, independência, autoestima, auto realização e aprendizagens de habilidades funcionais e proporcionar assim, a qualidade de vida da pessoa com deficiência atendida nesse programa.



RESULTADOS:

2017 ↔ 257

2018 ↔ 263

2019 ↔ 268

PROTOCOLO PEDIASUIT

Consiste em um macacão ortopédico macio e dinâmico ajustado por bandas elásticas que, associado à gaiola de habilidades, permite ampla variedade de movimentos e estímulos que contribuem e aceleram o desenvolvimento neuro-psico-motor



RESULTADOS:

2017	15
2018	06
2019	12

PADARIA INCLUSIVA-MERCADO DE TRABALHO

Trabalho desenvolvido na oficina da padaria pedagógica da Entidade totalmente equipada; as aulas acontecem com a orientação da Professora, os alunos aprendem a confeccionar pães, doces e salgados diversos, com a finalidade da formação para o mercado de trabalho, no apoio às famílias, agregando assim valores e contribuindo com a autoestima e independência da pessoa com deficiência.



RESULTADOS:

2017 ← → 24

2018 ← → 60

2019 ← → 56

CINOTERAPIA

A técnica de intervenção que vem sendo utilizada em crianças com deficiência e consiste no uso de animais como mediadores do processo terapêutico, facilitada por cães, cavalos, aves etc, denomina-se Cinoterapia. O público assistido na Entidade, todos diagnosticado como baixo nível funcional, moderado e severo, suas deficiências são graves e limitadoras, seja de mobilidade ou de integração social. Os cães e o cavalo, obtiveram resultados muito positivos e promoveram bem-estar e alegria em todos os alunos que interagiram com eles

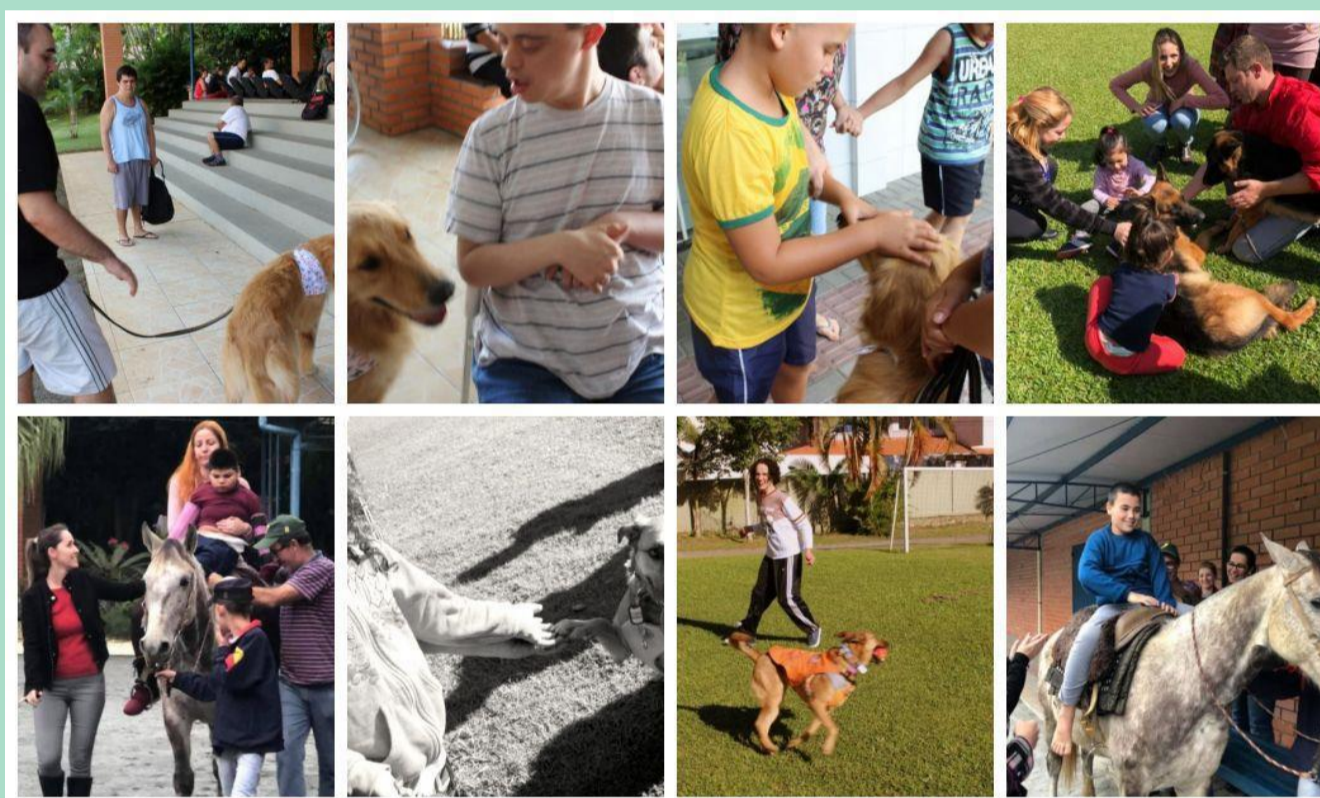

RESULTADOS:

2017	055
2018	415
2019	420

NATAÇÃO ADAPTADA E HIDROTERAPIA

Disponemos de uma piscina amplamente adaptada e aquecida, direcionada para as práticas de Natação Adaptada, paraesportiva e Hidroterapia. A natação é um dos esportes mais apropriados para indivíduos com algum tipo de deficiência física, devido aos benefícios e às facilidades proporcionados pela execução de movimentos com o corpo imerso na água. A hidroterapia realizada em água aquecida (32° C e 34° C) é uma importante modalidade terapêutica para o paciente neurológico, pois proporciona relaxamento dos músculos, diminuição da dor, redução do espasmo muscular.



RESULTADOS:

2017	179
2018	100 (devido a paralização da reforma)
2019	269

NUTRIÇÃO

Realiza atendimento individual, em grupo, orientação aos pais e professores, participa de reuniões, palestras, capacitações, entrevistas sobre a alimentação e especificidades de nossos alunos que possuem alergias e/ou intolerâncias, visitas domiciliares e hospitalares, avaliação inicial das pessoas com deficiência intelectual e múltipla (público da Entidade), planejamento de cardápios, orientação aos funcionários da área de nutrição e dietética da entidade, acompanhamento da merenda escolar e alimentação dos alunos.



RESULTADOS:

2017	5.000
2018	5.000
2019	5.000

CENTRO DIA

Atendimento a jovens e adultos (entre 18 a 70 anos) com deficiência intelectual em situação de dependência grave, prioritariamente os que recebem o Benefício de Assistência Social de Prestação Continuada (BPC), em situação de pobreza ou risco por violação de direitos e que estejam inscritos no Cadastro Único (CadÚnico).



Resultados:

2017	47/mês
2018	60/mês
2018	68/mês

✓ PROJETO CINEMA INCLUSIVO

Muitas são as barreiras enfrentadas pela pessoa com deficiência intelectual e autismo, sejam elas arquitetônicas ou sociais. Falar de inclusão social no papel é fácil, fazer com que o olhar da sociedade se sensibilize é outro desafio. O Cinema é um ambiente muito complexo para nosso aluno frequentar e sua família possam desfrutar, devido a ausência de noção de comportamento. Diante desse desafio elaboramos o projeto e conseguimos parceria com o Cinepolis que se propôs a oferecer uma sala de 293 lugares, uma vez ao mês para receber o nosso aluno assistido, nos períodos matutino e vespertino.



Data: Mensal

Quantitativo: 420 pessoas beneficiadas pelo projeto.

PROJETO REFORMA BLOCO A



CONVITE

A APAE de Blumenau tem a honra de convidar Vossa Senhoria para o evento de entrega do Salão de Eventos e Salas de aula a ser realizado:

Dia: 13/11/2018

Hora: 16horas

Local: Rua Casimiro de Abreu, 216 - Vila Nova



Confirmar presença até o dia 09/11/2018
pelo telefone (47) 3323-0000 com Solange ou
pelo e-mail: administrativo@apaeb Blumenau.org.br



Investimento: R\$190.000,00

PROJETO AQUISIÇÃO NOVOS MOTORES E BOMBAS PARA PISCINA

A piscina da Instituição é de fundamental importância na manutenção da saúde e da qualidade de vida dos nossos 420 alunos, entretanto o filtro e aquecedor que estavam em uso, não comportavam as necessidades de aquecimento e limpeza da água que a estrutura necessitava. As dificuldades e a paralização do uso eram constantes. Dessa forma a Diretoria da Entidade buscou parceria junto ao poder público e recebeu o apoio do Fundo Social para a execução da reforma.



Investimento: R\$ 46.755,00

PROJETO COZINHA PARA O CENTRO DIA

O Centro Dia possui um cronograma diferenciado e os cuidados com a manutenção das atividades da vida diária são prioridade neste programa. A rotina de uma situação doméstica é trabalhada com os alunos e a aquisição de uma cozinha era imprescindível para ensinar essas funções específicas, serão necessários ainda: um forno elétrico e micro-ondas para completar a funcionalidade do projeto.



Investimento: R\$ 4.400,00

Faltam captar : R\$850,00 (fornos)

20º PEDÁGIO APAE BLUMENAU

800 Voluntários em 26 pontos de arrecadação:

R\$100.200,46



12 MAIO
08h às 13h

Participe, seja um voluntário!

Inscrições pelos telefones: (47) 3323-0000 / 99601-9111
Ou por e-mail: secretaria@apaublumenau.org.br
administrativo@apaublumenau.org.br

2018



PASTELADA BENEFICENTE
APAE 2018
ARRECAÇÃO: R\$ 32.471,65
11.343 PASTÉIS VENDIDOS



**O OBJETIVO NESSE ANO FOI A SONORIZAÇÃO DOS AMBIENTES
PROPOSTA DA DIREÇÃO ESCOLAR.**

**PROJETO: MUSICALIZAÇÃO PARA
CRIANÇAS E JOVENS COM DEFICIÊNCIA INTELLECTUAL
E AUTISMO**



Resultado: Alunos atendidos pelo FIA Fundo da Infância e Adolescência que frequentam as salas do SAEI e AEE.

Investimento: R\$ 14.094,00

PROJETO REVITALIZAR O BOSQUE SENSITIVO E IMPLANTAR O ARVORISMO

O Bosque situado nas dependências da Instituição encontra-se em real necessidade de investimento, de ser revitalizado, abrange uma área de aproximadamente 600m², com árvores nativas e exóticas, que segundo a avaliação da FAEMA, muitas precisarão ser transplantadas para outros locais devido a questão do solo. Também as calçadas apresentam riscos para os alunos. Nas melhorias, pretendemos sanar diversos problemas do espaço e implantar o arvorismo como terapia de apoio, ainda plantar mudas de flores nativas e ervas aromáticas para trabalharmos o sensitivo, entre outras melhorias no ambiente.



Investimento aproximado da obra: R\$50.000,00

Resultado: 420 alunos contemplados

Previsão de Conclusão: Aguardando aporte

PROJETO ALIMENTAÇÃO SAUĐAVEL

Com o apoio das Professoras foi desenvolvido um trabalho de conscientização direcionado a alimentação saudável.



Público atendido: Alunos do SAE II

Investimento em Insumos: R\$ 1.000,00

PROJETO NOSSO PARQUE É ESPECIAL!



Investimento: R\$50.000,00

PROJETO MESAS INTERATIVAS-PLAYTABLE

Nós buscamos todos os meios que sejam facilitadores para que aconteça a comunicação do aluno com o meio social no qual está inserido, respeitando a individualidade de cada educando e promovendo a comunicação alternativa de uma maneira didática e pedagógica, as duas mesas receberam aporte através de projetos encaminhados para o Ministério da Justiça Comarca de Blumenau.



Investimento R\$ 17.406,00 (02 mesas)

PROJETO TRANSPORTE ALUNOS DA VILA ITOUPAVA

Nós atendemos alunos que residem na Vila Itoupava, bairro distante da Entidade 200Km/Ida e Volta, as dificuldades enfrentadas por essas pessoas com deficiência no deslocamento eram muitas, do horário das viagens realizadas diariamente, também do tempo de permanência no veículo. Foi solicitado um micro-ônibus para a Prefeitura Municipal e após vários trâmites conseguimos o veículo em parceria com a Blumobi, empresa que oportunizou a doação para a Instituição.



Investimento: R\$96.000,00/ano

Resultado: 21 alunos assistidos

FROTA DE VEÍCULOS PARA TRANSPORTE DOS ALUNOS:

- ✓ Possibilitar acesso dos alunos a escola;
- ✓ Viabilizar transporte adaptado seguro e adequado para atender as diversas deficiências;
- ✓ Oportunizar também passeios e momentos de atividades fora da escola;
- ✓ Promover a inclusão escolar e social da pessoa com deficiência e Autismo.
- ✓ A frota é composta por 06 micro-ônibus que atendem 06 diferentes bairros da cidade, 01 veículo Doblô e 01 veículo VAN para deslocamento nas visitas domiciliares e saída com alunos em pequenos grupos e 01 veículo Partner para coleta de doações e serviços de banco.



Investimento: Todos os veículos foram adquiridos através de campanhas, pedágios e bazares da Receita Federal.

Beneficia a todos os alunos avaliados e encaminhados pela Assistência Social da Entidade.

PROJETO BOMBEIRO SOLIDÁRIO

O Projeto é Social, tem a finalidade de realizar a integração dos nossos alunos com as diferentes profissões de proteção a vida.

Todo menino tem atração pelos carros e caminhões dos Bombeiros, seja pela cor ou o som emitido pelas sirenes, também por serem esses valorosos homens, heróis da vida real.

Esse trabalho resultou em momentos de riqueza pessoal para todos os envolvidos.



Investimento: Social

**PROJETO DA POLÍCIA MILITAR DE SANTA CATARINA
PROERD-PROGRAMA EDUCACIONAL DE RESISTÊNCIA
AS DROGAS E A VIOLÊNCIA**

A questão drogas e violência é uma realidade em todas as sociedades, e nas famílias da pessoa com deficiência não é exceção, dessa forma foi solicitado a apresentação e integração com o Batalhão da polícia Militar a fim de contribuir na minimização do abuso das drogas e da violência doméstica.



Investimento: Social

FEIRA DA AMIZADE

A APAE de Blumenau, participa a mais de 30 anos nesse evento com o stand de café com bolos, Clube de Mães e Brechó, toda arrecadação é investida na manutenção e melhorias na qualidade de vida do nosso aluno assistido.



Valor total da arrecadação: R\$17.391,08

PARTICIPAÇÃO NOS 75 ANOS DA COOPER

Apresentação de dança pelo grupo de alunos;

Exposição dos trabalhos artesanais confeccionados pelo Clube de mães, também a participação especial da mascote da Entidade a Estella Prevenida.



Investimento: Social

**ENCONTRO DAS APAES DE SANTA CATARINA
NO BETO CARRERO WORLD**



Investimento: 3.500,00 em Transporte e alimentação

Resultado: 115 participantes beneficiados pela APAE de Blumenau, no total Estadual, estiveram no parque 9.800 pessoas que prestigiaram o evento.

PARTICIPAÇÃO NAS PARAOLIMPIADAS E NO PARAJASC

O esporte consegue transpor as barreiras e transformar sonhos em realidade. Nosso compromisso é também, promover acesso as práticas esportivas de competição levando nossos atletas nos eventos em Santa Catarina e Brasil.



Investimento: Transporte/passagens/estadia e alimentação.

PROJETO DESFILE DE MODA INCLUSIVA
SHOPPING PARK EUROPEU



Investimento: Social

SEMANA DA PESSOA COM DEFICIENCIA INTELLECTUAL E MÚLTIPLA AGOSTO – 2018

Semana comemorativa e dedicada a reflexão com atividades especiais direcionadas a conscientização da participação da pessoa com deficiência como cidadão e faz parte da comunidade aonde está inserida. Na oportunidade de encerramento contamos com a ilustre presença da Banda do 23º Batalhão de Infantaria.



Investimento: Social

PROJETOS PARA 2019/2020

- ✓ REVITALIZAÇÃO DO SETOR EDUCACIONAL – R\$ 100.000,00
- ✓ BOSQUE SENSITIVO E ARVORISMO- R\$50.000,00
- ✓ O CIRCO CHEGOU NA APAE DE BLUMENAU-R\$ 20.000,00
- ✓ MESA ALFABETIZADORA – R\$ 19.900,00
- ✓ SALAS INTERATIVAS - LOUSA DIGITAL- R\$32.000,00
- ✓ PASSEIO INCLUSIVO NA VILA ENCANTADA E ZOO DE POMERODE – R\$ 23.000,00
- ✓ DANÇA TÍPICA INCLUSIVA –R\$ 20.000,00
- ✓ PASSEIO AO MUSEU OCEANOGRÁFICO DE SC – 20.000,00
- ✓ A VIDA É DOCE – CULINÁRIA PARA CRIANÇAS E ADOLESCENTES – R\$ 15.000,00
- ✓ SUBSTITUIÇÃO DE 2 MICRO ONIBUS ADAPTADO – R\$ 700.000,00
- ✓ TERAPIA SENSORIAL SALA SNOELEZEN – R\$120.000,00
- ✓ CENTRO FRATERNAL PARA O CONVÍVIO – R\$20.000,00
- ✓ CAPACITAÇÃO CURRÍCULO FUNCIONAL – R\$100.000,00
- ✓ CAMPO DE FUTEBOL E PISTA ADAPTADA – R\$450.000,00
- ✓ CLIMATIZAÇÃO DAS SALAS DE AULA E REFEITÓRIO-R\$ 150.000,00
- ✓ CAPTAÇÃO DE ENERGIA FOTOVOLTAICA-R\$ 384.000,00
- ✓ RAMPAS DE ACESSO –R\$ 150.000,00
- ✓ COMPLEMENTAÇÃO DO PARQUE ADAPTADO – R\$20.000,00
- ✓ ESTIMULAÇÃO ESSENCIAL – R\$ 30.000,00
- ✓ SALA DE CUIDADOS ESPECIAIS –R\$ 25.000,00
- ✓ ADEQUAÇÃO CASA DE ATIVIDADES DA VIDA DIÁRIA-R\$50.000,00
- ✓ PREVENIR HOJE E SEMPRE-R\$ 150.000,00
- ✓ CELESC FUNDO PERDIDO – R\$ 1.184.000,00
- ✓ REALIZAÇÃO DO FESTIVAL NOSSA ARTE
- ✓ SONHO FELIZ- PARCERIA REDE TOP- SEMANA DA PESSOA COM DEFICIÊNCIA
- ✓ PARCERIA COM SUPERMERCADOS PARA TROCO SOLIDÁRIO

EVENTOS ANUAIS DA APAE DE BLUMENAU

Maio – dia 11/05 – 21º PEDÁGIO DA APAE

Maio – dia 30/05 – 19ª Noite San Gennaro

Junho – Dias 07/08 e 09/06 – 31ª Feira da Amizade

Agosto - Semana Nacional da Pessoa Com deficiência Intelectual

Setembro – Dia 14/09 – 3ª Pastelada

Outubro – lançamento da AGENDA APAE 2020

Novembro – 21/11 – 2ª Noite Natalina

Dezembro – Festa de Natal e encerramento do ano letivo

18ª NOTTE SAN GENNARO

Evento beneficente organizado pelo grupo de Senhoras Voluntárias da Sociedade Blumenauense, acontece a cada ano na última quinta-feira do mês de maio, no Tabajara Tênis Clube, as 20 horas. O jantar é a base de nhoques de diversos sabores.



Resultado: R\$ 33.505,38

20ª EDIÇÃO DAS AGENDAS DA APAE 2018

Evento promovido pelo grupo de Senhoras Voluntárias da Sociedade, que captam patrocinadores para a confecção das agendas, quitam assim a mão de obra da Gráfica e o lucro final é revertido todo para a Instituição.

CAPA AGENDA APAE DO ANO



Resultado: R\$ 55.230,00

Iª NOITE NATALINA

Iniciativa do Grupo de Senhoras Voluntárias da Sociedade Blumenauense, de instituir uma nova data comemorativa, que sensibilizasse a sociedade com a missão da APAE. A festa é organizada para que cada madrinha decore a sua mesa para seus convidados. O cardápio é composto de pratos natalinos.



Resultado: R\$ 38.312,00

APAE DE BLUMENAU

“Aquilo que se faz por amor está sempre além do bem e do mal”

Friedrich Nietzsche

A prioridade para nós é o aluno assistido e oferecer acesso a todos os recursos que possam contribuir para o seu pleno desenvolvimento, facilitar a comunicação entre ele e o meio social no qual está inserido. Temos buscado parcerias ao longo dos anos a fim de darmos continuidade aos diversos serviços de atendimentos prestados, nas áreas da Educação, Medicina, Odontologia, Fisioterapia, Fonoaudiologia, Nutrição, Transporte e de Assistência Social, nosso compromisso é promover a qualidade de vida de nossos educandos e proporcionar a inclusão social com responsabilidade. Nesse propósito, está o de dedicar muito amor e carinho, pois devido à complexidade das diferentes síndromes e dos transtornos mentais, somada a história de cada família, entendemos que no período em que essa pessoa está conosco, nossa meta é atendermos da melhor forma que estiver ao nosso alcance, sejam nas atividades diárias variadas aos passeios pedagógicos, sempre com intuito educativo, social e divertido, pois o lazer é muito importante para a melhoria da auto estima, fortalecer vínculos com outras pessoas e finalmente para que possam ser felizes, saber que são queridos, estimados e que as diferenças não deveriam ser barreiras mas sim, levar a construção de pontes entre todos os homens.



Presidente : Gilson Jorge da Silva

Vice-Presidente: Denise Deisy Durieux Klappoth

Conselho Fiscal: Edí Marchetti Stuhlert

Administradora : Maria Isabel Porto Paes Schulz

Diretora Escolar: Patricia dos Santos Osika

Responsável Técnico pelo Projeto: Solange Aparecida Coutinho da Veiga



ASSOCIAÇÃO DE PAIS E AMIGOS DOS EXCEPCIONAIS DE BLUMENAU
Rua Casimiro de Abreu, 216 | Vila Nova | 89035-600 | Blumenau/SC
FONE/CELULAR: (47)3323-0000/ (47) 9 9601-9111 www.apaablumenau.org.br |
administrativo@apaablumenau.org.br
CNPJ: 82.656.554/0001-06 | Inscrição Estadual: Isento

REFLEXÃO:

POEMA DE UM ALUNO COM AUTISMO LEVE/ASPERGER

Eu sou singular, eu sou novo

Eu gostaria de saber se você é também

Eu ouço vozes no ar

Eu vejo que você não, e isso não parece justo

Eu gostaria de não me sentir triste

Eu sou singular, eu sou novo

Eu finjo que você também é

Eu me sinto como um menino no espaço sideral

Eu toco as estrelas e me sinto fora de lugar

Eu me preocupo com o que os outros podem pensar

Eu choro quando as pessoas riem, isso me faz encolher

Eu sou singular, eu sou novo

Eu entendo agora que você também é

Eu digo 'Eu me sinto como um rejeitado'

Eu sonho com o dia em que isso será diferente

Eu tento me encaixar

Eu espero conseguir um dia

Eu sou singular, eu sou novo

Autor: Benjamin Giroux (10 anos)

da Escola Primária de Cumberland em Plattsburg-Nova York